Carlos Embeita
Gobernador
2014 - 2015

Carta Mensual 12
Junio 2015

Distrito 4915

EDICIÓN ESPECIAL CONVENCIÓN MUNDIAL

Sub-Comité CARTA MENSUAL

Presidente: J. M. Durán RC Quilmes

Redacción y Diseño: M. R. Mariani E Club Conurbano

Colaboración Especial: M. R. Luna E Club Conurbano

CONTENIDOS

Cerrar un Ciclo no es Despedirse	3
Mensaje Presidencial Junio	5
Diversidad	6
La Obra Humanitaria de Clubes RC Tapiales R E Cub Camino de Cintura QA	7
RC Tablada Ilumina	8
La Convención Mundial de San Pablo La Sede	9
Los Grupos de Acción Rotaria Las Agrupaciones de Rotary	10
Proyectos	11
Los Puestos de Venta y la Gente	12
La Convención de Seoul La Presencia Argentina	13
La Ceremonia de Apertura	14
La Presentación de Gary Huang	15
Gary y su Familia La Mujer y los Jóvenes en Rotary	16
El Desfile de Carnaval	17
Recordación Los Ganadores del Concurso de Videos	18
La Cena de Confraternidad Latinoamericana	19
El Premio a Asociaciones de Ex Becarios	20
La Presentación de Ravi	21
El cierre	22
Solo se Puede Amar lo que se Conoce: Canning	23
Canning nos Regala un Nuevo Club	24
Los que Hicieron Nuestra Historia: José Sarpa	25
Rotary y su Imagen Pública	27
La Imagen de Clubes Amigos Impactando en el Distrito El Equipo de Carta Mensual se Despide	28
Asistencia	29
Altas y Bajas	31

CARTA MENSUAL 12

Sub Comité Carta Mensual

Cerrar un Ciclo no es Despedirse

JUNIO 2015

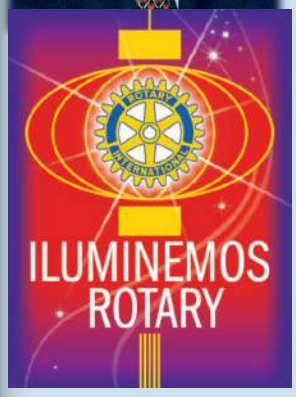

Amigos,

"El mundo entero es un escenario, y todos los hombres y mujeres, tan solo actores..., que interpretan su rol, y tienen sus entradas y salidas", decía Shakespeare. Y en esta magnífica obra que interpreta la compañía de Rotary, me tocó el papel de Gobernador. Cae el telón, y como cantaba Frank Sinatra, al mirar hacia atrás, puedo ver todo el período.

Recuerdo cuando comenzamos a prepararnos hace algo más de un año con el PETS, el 29 de marzo, que llegué con mi bolso, cargado de ilusiones y materiales para **compartir**. El CD con el video que en imágenes recupera la esencia de Rotary y las fortalezas del Distrito. Destacarlas, era imprescindible para **Iluminar** el camino que comenzábamos a transitar, avanzando juntos hacia el fortalecimiento institucional.

Anduve los caminos del Distrito y recorrí todas las autopistas en todas las visitas oficiales, que logramos cumplir en el primer semestre. A veces, perdiéndome en las rutas y llegando tarde, otras llegando tarde por asumir más de un compromiso en el mismo día. No me lamento porque llegué, para compartir con ustedes, reuniones atractivas, esas que desde un principio pregoné. **Compartiendo** su mesa, conociendo sus proyectos y logros, ilusiones y sueños, logramos lazos que hoy me permiten llamarlos ***mis amigos***.

Pude descubrir la magia de cada visita oficial, que siendo un acto formal, era una reunión atractiva, de esas que recomendaba para retener al socio e incrementar el cuadro social. Cada una de ellas se convertía en una fiesta, "un Día de Rotary", en el que cada socio pasó a ser mucho más que una fila en el listado del cuadro social, como lo fue cada Club. Desde el decano, al más joven que sumamos en junio: Canning, cada uno irradiando su luz.

Mirar atrás, me permite también repasar el camino transitado, desde el mensaje en la primera Carta Mensual en el que destacaba todo lo realizado en períodos anteriores, y que por la generosidad de Rotary me correspondía inaugurar. Allá en julio arrancamos con las dos Unidades Sanitarias, y así cada mes, para concluir en abril con el Hospital de Quilmes y los equipos del Hospital Evita. Y esta obra de los clubes se multiplicó con **17 subvenciones.** Con fondos de La Fundación Rotaria, recibieron los Clubes Rotarios de Adrogué, Berazategui, Coronel Brandsen, Cruce Florencio Varela, Ensenada, Florencio Varela, La Plata Norte, Lanús, Luis Guillón, Olmos Etcheverry, Sarandí, Chascomús y Quilmes Oeste. Con Fondos del Distrito: RC de Haedo, RC de Avellaneda, RC de Ezpeleta, RC de Tapiales, e E-Club Camino de Cintura QA. También se incorporaron reconocimientos económicos que fueron entregados por sorteo en la reunión del Equipo Distrital, el 31 de mayo.

- ***RECONOCIMIENTO DISTRITAL POR DESARROLLO DEL CUADRO SOCIAL***
- ***RECONOCIMIENTO DISTRITAL A ROTARIOS POR SU DESTACADA TRAYECTORIA***

Invertir en los jóvenes, como las Naciones Unidas solicitan al mundo adulto. Incrementamos un Interact, y un Rotaract, lo que es motivo de satisfacción, aunque hubiéramos aspirado a más. El Distrito realizó un aporte idéntico al que realizan los clubes para solventar los gastos mensuales de los cinco jóvenes que recibimos por Intercambio. Acompañamos el crecimiento personal de los rotaractianos, incorporando a seis al Seminario de Liderazgo Rotario, y la Capacitación al posibilitar que dos socias del Distrito participaran del ERAUP, en Colonia; Uruguay. Los apoyamos en la organización de sus eventos, en los que con satisfacción participamos, generando positivos vínculos intergeneracionales.

Volver

Cerrar un Ciclo no es Despedirse

Y eso no fue suficiente. Inmersos en contexto en que disponer de la ***información*** otorga poder, para decidir, para participar, para construir una comunidad, para avanzar y crecer; ***socializar*** toda la información de Rotary que llegaba a mis manos, **compartir**la, fue objetivo de la gestión anual, y una meta que intentamos concretar mes a mes y semana a semana desde las Cartas, Boletines y Mensajes colectivos.

Utilizar estos recursos para recuperar tanto nuestras obras emblemáticas como la trayectoria de personajes que hicieron nuestra Historia; y así desde lo que tenemos en común, que es nuestro capital; fortalecer la identidad distrital. Del mismo modo, informar sobre nuestros logros presentes. Por ejemplo, que en los últimos días, RI remitió la **Mención Presidencial al Club Rotario de Jean Thomson**, el **Premio por Realizaciones Significativas al Club Rotario de Luis Guillón** y nos notificó que **María Ángeles Alfaro**, esposa de Martín Rivero, de Coronel Brandsen, había resultado elegida para el **Premio a Esposas o Parejas de Rotarios** por su trabajo en el Programa de Sanidad Escolar de la Provincia de Buenos Aires, del que el Distrito es Aliado Estratégico.

Instarlos a **compartir** los proyectos de su Club con otros Clubes de la zona, olvidando el competir. El Distrito ha avanzado en este sentido. Y las Alianzas Estratégicas son un objetivo logrado. Un Club, con su comunidad, con varias empresas privadas, las concretadas entre varios clubes, con organismos oficiales, Clubes de fútbol, son solo ejemplos de las que ya merecieron su espacio en las sucesivas Cartas Mensuales, que con su repercusión han colocado a Rotary en un lugar de privilegio en cada comunidad.

Tal como ocurrió con los Clubes, el **Distrito** ha sido declarado aliado estratégico del **Ministerio de Asuntos Agrarios y el de Seguridad de la Provincia de Buenos Aires** en un programa por el cual los internos de una Unidad Carcelaria, y su personal se encuentran capacitándose en la producción de especies nativas, con las cuales reforestar la provincia y contribuir con la preservación del medioambiente, en una propuesta que se amplía a todo el Distrito. De igual modo, el reconocimiento de nuestra participación en la difusión de la **"Campaña Nacional de Vacunación",** en coincidencia de los 30 años de la erradicación de la Polio en nuestro país, por parte del **Ministerio de Salud de la Provincia de Buenos Aires**; nos ha colocado como primera y única ONG en el listado de ALIADOS ESTRATEGICOS. Continuó con la participación distrital en el **PROGRAMA DE SALUD ESCOLAR** en diferentes actividades, como la iniciada en el mes de marzo. Desde entonces los clubes se encuentran participando de la difusión de la Campaña de Vacunación de Ingreso Escolar (Sabín, Triple Viral y Triple Bacteriana) con carteles impresos por la Provincia de Buenos Aires en los que el **Ministerio de Salud y Rotary** convocan a los padres a cumplir con esta obligación. Una imagen proyectada en la población que a futuro promete un mayor reconocimiento y tal vez incremento de cuadro social. Es lo que está por venir, que queda en manos de ustedes, que como yo, lo harán a su manera, y entregarán un año más de su vida en Rotary. Gracias por haber acompañado el sueño de un soñador, que este año, imaginó, y descubrió, como John Lennon "que no era el único"... Los invito a seguir soñando un mundo mejor, e iluminado con la luz de Rotary. Y, como todos los miembros de la familia rotaria tenemos algo en común: compartimos los valores e ideales de RI; luego de haber recorrido todas las acepciones del verbo que fue sinónimo de mi gestión, los invito a continuar disfrutando lo que hacemos mientras conjugamos el verbo **Compartir** en todos los modos y tiempos, como lo haremos Nilda y yo con Rubén y Graciela, para continuar **Iluminando Rotary**, un imperativo que no se cierra en un período, y trabajar juntos para **Enriquecer el Mundo.**

Carlos

Volver

MENSAJE PRESIDENCIAL JUNIO

Cuando comencé este año rotario a ejercer el cargo de presidente, me impulsaba el anhelo de que, por sobre todas las cosas, Iluminemos Rotary. Deseaba compartir con el mundo las magníficas amistades y experiencias que hemos encontrado en Rotary, y contarles en qué medida Rotary ha transformado y enriquecido nuestras vidas. Sabía que al hablar sobre Rotary con los demás, íbamos a aumentar la membresía, construir clubes más fuertes y mejorar nuestra capacidad de ayuda a los necesitados.

Al concluir este año rotario 2014-2015, me siento honrado por la respuesta de ustedes y me atrevo a decirles que les estaré eternamente agradecido por su respuesta a este reto. Han respondido a mi convocatoria mediante la realización exitosa de diversos eventos en el marco de los Días de Rotary en sus comunidades; se han superado en cuanto a sus contribuciones a nuestra Fundación Rotaria, y han impulsado Rotary con nuevos socios y nuevos clubes.

Cuando elegí mi tema para el año de mi presidencia, me inspiré en las palabras de Confucio, quien dijo: "Es mejor encender una vela que sentarse a maldecir la oscuridad".

Este año, más de 1,2 millones de rotarios, junto con interactianos, rotaractianos, participantes en el Intercambio de Jóvenes y becarios de Rotary pro Paz, han encendido sus propias velas en decenas de miles de comunidades. En conjunto, las luces que encendimos irradian su potente luz en el mundo entero.

Doy gracias a todos ustedes por la oportunidad de prestar servicio en calidad de presidente durante este año, y por la ardua labor y dedicación de nuestros líderes voluntarios e integrantes del personal, quienes respondieron con creces a mis expectativas.

También me siento agradecido por los muchos amigos que he hecho durante este año rotario, y por las visitas que he efectuado a tantos lugares maravillosos. Siempre recordaré con mucho cariño, el recorrido a bordo de la carroza de Rotary en el Desfile de las Rosas, los niños que disfrutaban del eco de los tambores japoneses en la jornada de puertas abiertas para dar inicio al Día de Rotary en la sede de RI en Evanston, y recorrer en bicicleta la ciudad de Colombo durante un evento para celebrar que Sri Lanka está libre de polio.

Este año he presenciado como Rotary vibra con nuevas energías y renovada emoción. Hemos presenciado como más y más mujeres y personas jóvenes se unen a Rotary, incluidos mi esposa, Corinna, y nuestros tres hijos. Espero que en el próximo año, proseguirán su impresionante labor para Iluminar Rotary y Enriquecer el mundo.

GARY C.K. HUANG

PRESIDENTE 2014-2015

Volver

DIVERSIDAD

Tienes que ser único y diferente,
y brillar a tu manera.
Lady Gaga

Uno de los cinco valores fundamentales de Rotary involucra la diversidad de culturas, lenguas, tradiciones, credos, razas y género, que no solo privilegia lo que nos diferencia como personas sino que da fortaleza a la organización de la cual formamos parte.

Justamente este año celebramos 25 años del mayor cambio histórico que se produjo dentro de Rotary relacionado con la diversidad. El mismo ocurrió en 1989 cuando el Consejo de Legislación realizado en Singapur aprobó la admisión de la mujer como socia de los clubes rotarios. Esta fue una decisión revolucionaria porque después de 84 años de existencia Rotary abría un espacio que hasta ese momento había estado reservado solo a los hombres.

Si bien la incorporación de la mujer al inicio fue lenta, luego fue tomando mayor fuerza hasta alcanzar la cifra de 222.410 rotarias al 1ro. de Junio de 2013, lo que representa el 18,40 % del total de membrecía. Es muy probable que si la tendencia continúa este porcentaje ascienda al 20% este año y que la socia mujer numero 250.000 sea admitida en un futuro cercano.

Personalmente pienso que la mujer llegó a Rotary para colaborar, para analizar la realidad desde una perspectiva diferente y complementaria y para contribuir a liderar los cambios que la sociedad necesita. La capacitación permanente, la comprensión y un alto grado de sensibilidad, son elementos que la mujer ha incorporado a la organización y su rápido ascenso a puestos de liderazgo es prueba de esta realidad.

Las primeras 8 Gobernadoras de distrito surgieron en 1995-96 y hasta hoy cerca de 1.000 ya han ocupado esa posición. De ellas tres han servido como Fiduciarias de la Fundación Rotaria y 7 han sido elegidas Directoras de Rotary International habiendo llegado a la Vicepresidencia, Tesorería y el Comité Ejecutivo, puestos claves e importantes dentro de la Junta Directiva mundial.

En uno u otro sentido todos somos diferentes y son esas pequeñas diferencias las que nos hacen ser especiales y conformar organizaciones de esas características. Aceptar la diversidad significa querer y honrar lo que nos hace distintos y desde ella construir la igualdad.

Celebremos entonces que Rotary es una organización donde la diversidad está presente y contribuyamos para que hombres y mujeres continúen trabajando juntos con el propósito de cambiar vidas en todos los rincones de la tierra.

Celia

Volver

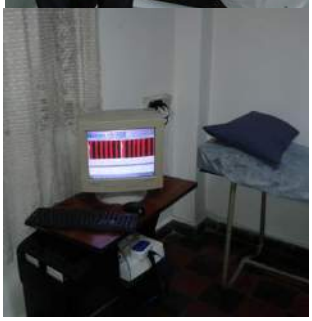

RC Tapiales - Entrega Bicicleta Ergométrica

El pasado 15 de abril, en la sede de la Sociedad de Fomento, Rotary Club Tapiales hizo entrega a esa entidad de una bicicleta ergométrica, equipo utilizado para realizar las pruebas ergométricas graduadas, estudios que entre otros, permite diagnosticar cardiopatías, arritmias, miocardiopatías, además de definir los límites en los casos de entrenamiento físico.

La Sala de primeros auxilios, construida a partir de 1924, continúa con la incorporación de nuevas especialidades, para dar así respuesta a las necesidades de la comunidad.

Cabe mencionar que dicho equipo fue adquirido mediante una subvención distrital y aportes propios del Club.

En el acto de entrega, además de las autoridades de la Institución y de RC Tapiales, se encontraban presentes el Gobernador del Distrito, Carlos Embeita, y el asistente del Gobernador para el club, José Luis Massanet.

R E Cub Camino de Cintura Queremos Ayudar - Verificando la Marcha del Proyecto

El pasado 28 de Marzo, el RC CCQA, hizo entrega de equipamiento de cocina a la sede de la Fundación Sur Solidario denominada "Amparo de los Niños"

El pasado lunes 15, volvieron a visitarla con dos propósitos: monitorear la marcha del proyecto y colocar en los equipos comprados a través de una subvención distrital unas plaquetas alusivas.

Como se puede verificar en las fotos tomadas, los equipos estaban instalados y siendo utilizados adecuadamente. Informaron que tenían previsto para el Jueves 18, un curso de cocina dictado por Maru Botana.

Invitan a visitar la sede ubicada en Monroe 60, San José Temperley :

Merendero: lunes, miércoles y viernes de 16 a 18 hs.

Comedor: sábados por medio a las 12 hs.

Distrito 4915

Rotary "La Tablada"

campaña 2015 -

Ver bien, para crecer mejor-
Rotary Ilumina"

RC Tablada Ilumina - Ver Bien para Crecer Mejor

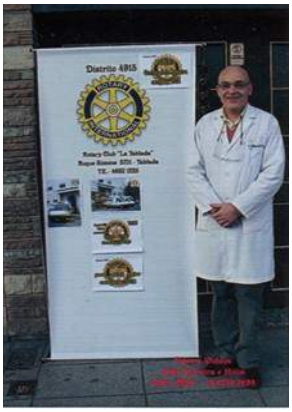

RC Tablada comenzó su Campaña "Ver Bien para Crecer Mejor" a partir de una Alianza Estratégica con el Hospital Central de La Matanza , la óptica San Juan y la confitería Reina. Rotary Tablada Iluminó las escuelas de la zona con un examen oftalmológico a los alumnos y los lentes que se entregaron en forma gratuita a aquellos que los necesitan.

La Convención Mundial de San Pablo

Una Experiencia que Merece Ser Contada

Desde esta Carta Mensual, adhiriendo al pedido de Gary y Celia, hemos dedicado cada mes un espacio a promocionar la Convención Mundial 2015, como una oportunidad única e irrepetible en el corto plazo. Las próximas tendrán sedes distantes y más costosas. Nuestro Distrito tomó la invitación y fue un buen número de rotarios el que nos representó. Algunos viajamos en grupo, para muchos fue la primera experiencia en Convenciones, fueron tan fuertes las vivencias, que este equipo de Carta Mensual decidió compartirlas con el Distrito. Así que siguiendo el ejemplo de Valentín, del RC Berazategui con el record distrital de asistencia, que a su regreso socializaba lo vivido con su Club; en estas páginas nos proponemos presentar el retrato y la crónica de una Convención, un evento que todo rotario debería tener la oportunidad de vivir.

La Sede

Cada año, la Convención Mundial, es el evento con el que el Presidente de RI cierra su período. Y esta Convención, en un año en que Gary Huang invitó al mundo a celebrar Días de Rotary, fue una sucesión de Días de Festejo, en la que la elección de la sede tuvo mucho que ver.

Más de 15.000 rotarios invadieron el Centro de Convenciones donde reinó la diversidad, una multiplicidad de colores de piel, ropa típica, y lenguas, Iluminaron Rotary con el idioma del servicio. Cada año, la Convención Mundial, es el evento con el que el Presidente de RI cierra su período. Y esta Convención, en un año en que Gary Huang invitó al mundo a celebrar Días de Rotary, fue una sucesión de Días de Festejo, en la que la elección de la sede tuvo mucho que ver.

El **Parque Anhembi** de Sao Paulo es uno de los Centros de Convenciones más grandes de Latinoamérica, ubicado en un gran parque. En el predio se encuentra el Samdódromo, con asientos para 30.000 personas, y un Centro Deportivo que suele utilizarse también para festivales y eventos musicales. Sede de más de 20 mega eventos al año, con capacidad para 50.000 visitantes, cuenta con dos Pabellones anexos al Salón de Exhibiciones principal, que en este mes de junio se convirtió en **nuestra Casa de la Amistad.**

El lugar de la acreditación, informes, cambio de divisas, bebidas y comidas, auriculares para traducción simultánea, que comenzó a tomar color con los miles de rotarios que recorrían los stands institucionales y los numerosos puestos de venta de memorabilia.

Grupos de Acción Rotaria

Fuerte presencia de los Grupos de Acción Rotaria, como el de Agua y Sanidad, Demencia y Alzaimer, Rotary en Acción, Acción por la Paz y Wasrag (Grupo de acción rotaria de agua y sanidad).

Distrito 4915

La Convención Mundial de San Pablo

Los Grupos de Acción Rotaria

Fueron más allá de mostrar, los del Grupo de Acción contra el Hambre. Dieron el ejemplo, embolsando comida para distribuir en el mundo.

Las Agrupaciones de Rotary

Las Agrupaciones de Rotary también tuvieron su espacio y tuvieron sus stands. Los rotarios en Internet, los amantes de la cerveza, los que tienen como hobby volar, el de los que **visitaron el Memorial de Hiroshima**, que exhibía los nombres de la Madre Teresa de Calcuta, Sakushi Tanaka, y nuestro Luis Giay, entre otros.

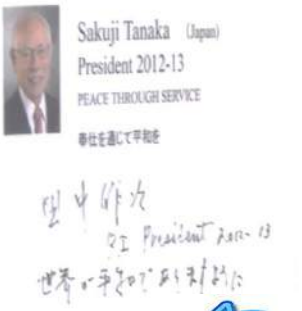

Volver

La Convención Mundial de San Pablo

Las Agrupaciones de Rotary

Y no podía faltar, la Agrupación de coleccionistas de Estampillas de Rotary, que exibía, ofrecía en intercambio y vendía los preciados sellos postales que los diferentes países del mundo de rotary fueron emitiendo a lo largo de sus más de cien años de historia. Tal como se había anticipado, ls Convención de Sao Paulo tuvo su sello postal, como lo tuvo el lema 2014 – 2015.

Proyectos

Proyectos continentales, como la Feria de Proyectos de África, de países, como Rotary Brasil, o de Taiwan, en el que exhiben su crecimiento; de Distritos, con el de Sanidad Móvil, de Bahía, Distrito 4550, idéntica a la Unidad Sanitaria de los Clubes de La Plata; de Clubes, como el de Panadería, el de prevención de la hepatitis, o el argentino, del autismo, patrocinado por RC de Montserrat. También tuvieron su lugar diferentes "Shelter Boxes", para utilizar en casos de desastres.

Volver

La Muestra de Recuerdos

Entre los que tan solo mostraban los recuerdos logrados en su historia, que exhibía al frente, un banderín de RC de Villa Domínico.

Los Puestos de Venta y la Gente

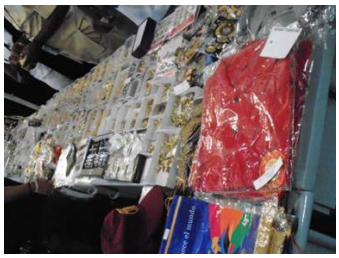

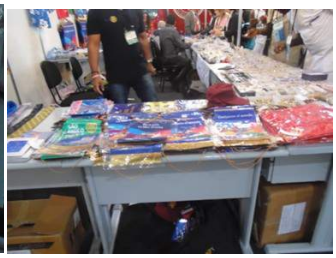

Tal vez, lo más interesante fue recorrer los stands del predio y los puestos de venta repletos de todo tipo de recuerdos, que se poblaban de ávidos compradores que no querían dejar de llevarse su recuerdo, o un regalo para los socios de su Club, y relacionarse con la gente. Los africanos que "lejos", fueron mayoría, los asiáticos, que celebraban sus dos Presidentes, y promocionaban la Convención de Corea, en estándares de inglés bastante lejanos del americano o del británico, reconocían a Argentina como "Messi country", aun después de concluido el partido entre la Juve y el Barca, que un stand transmitió en directo compitiendo con las presentaciones previstas.

Rotarios de todas las latitudes y razas que fue la que le dio color a la Convención. Compartiendo una charla amable con un ***cafezinho*** o una guaraná, proyectos, sueños y el encuentro en Rotary.

Volver

La Promoción de la Convención de Seoul

Con una estructura monumental, Corea promocionaba la Convención 2016. Información, folletos, inscripción, y la presencia motivadora del Embajador y el Gobernador del Distrito organizador, con su esposa, ambos vestidos con trajes típicos; añadían un toque de color además de la tentación, por lo menos de tomarse una foto, para la **que posaban muy felices.**

La Presencia Argentina en la Casa de la Amistad

Argentina dijo Presente en la Casa de la Amistad, y el Distrito también. Costó mucho reunirse para las fotos grupales, ya que con algunos amigos no llegamos a encontrarnos estando en el mismo lugar, y a otros, los vimos un día, para no volver a encontrarlos. Pero el celeste y blanco de nuestra bandera se hizo notar.

La Convención Mundial de San Pablo

La Ceremonia de Apertura

Una voz en off, marcaba el inicio de la Convención con el desfile de banderas del mundo rotario, portadas por Rotaractianos locales y estudiantes de Intercambio. Nunca mejor utilizada la frase que se transcribe en las imágenes: “Estamos en todo lugar”. La emoción nos embargó, al ver nuestra bandera, y alzamos nuestras voces en un grito para hacer resonar el nombre de Argentina.

A las autoridades rotarias, se sumaron el Gobernador del Estado de Sao Paulo, y el Prefecto (Intendente) de la ciudad.

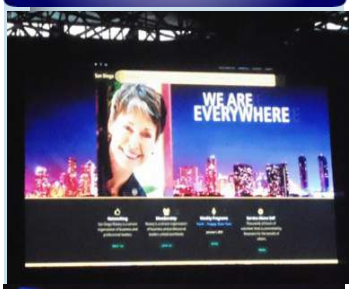

Volver

La Presentación de Gary Huang

Gary, dio cuenta de los logros del período. Con la fuerza y entusiasmo que lo caracterizan, concluido su periplo por el mundo sumando socios, reportó un **incremento de más de 47.000 socios**. Todo un logro, que ***no ocurrió por casualidad***. En su recorrido por el mundo de Rotary, no perdió oportunidad para sumar miembros a nuestro cuadro social. Así, cuando conocía algún personaje con grandes valores, le preguntaba por qué no pertenecía a Rotary. Muchos fueron los que le respondieron que no habían sido invitados. Así ocurrió con la Presidente de Zambia, a quien tuvo el placer de colocarle el pin antes de su partida del país, o la Ministra de Salud de Italia, a quien también sumó a las filas de Rotary.

El incremento de **aportes a La Fundación Rotaria**, que solamente entre **6 aportantes mayores totalizó más de 220 millones de dólares**, se sumó a las novedades de Polio Plus. Con **diez meses sin registrarse un solo nuevo caso de Polio en África,** manteniendo los niveles de inmunización, se puede confiar en que **para 2018**, pasados tres años sin registrarse nuevos contagios; la OMS declare al **MUNDO LIBRE DE POLIO.**

De los Días de Rotary que compartió alrededor del mundo, recordó con gran afecto:

Las estimulantes conversaciones con el Presidente "Pepe" Mujica en Uruguay, donde también visitó un monumento a Confusio.

Los rotarios en Nigeria que nunca bajan los brazos, ni pierden la esperanza y trabajan en dotar a la población de agua potable y sanidad, tal como se iniciara la tarea humanitaria de Rotary, con el sanitario que inauguraran Paul Harris y sus amigos en los comienzos.

En Kenia, el Grupo de Formación Vocacional, que ofrece alfabetización y cursos de panadería y la Escuelita de Football, se sumaron a la entrevista con la Primera Dama, para discutir los avances de la Alianza Estratégica constituida para erradicar la Polio.

Volver

Distrito 4915

La Convención Mundial de San Pablo

Gary y su Familia

Acompañado por su familia extendida, dio ejemplo. Excepto su madre de 93 años y sus dos nietos de 4 y 5 años aproximadamente, todo el resto, hijos e hijos políticos, hermanos y hermanos políticos, todos, se incorporaron a Rotary, porque Rotary es **la lengua común que comparten todas las generaciones de su familia.**

La Mujer y los Jóvenes en Rotary

Según dichos de Gary, ***"Rotary es la Diversidad en la Unidad. Diversidad de Culturas y Lenguas para decir Dar de Sí antes de Pensar en Sí".***

Diversidad a la que Rotary todavía no alcanzó a responder desde el Cuadro Social, que refleja solamente un 20 % de mujeres. **Mujeres** que según Gary, ***pueden sostener la mitad del cielo***, como lo hicieron en su familia sus cinco hermanas, y Corinna, en su vida rotaria. Ella es no solo quien le señala aquello que omitió decir sino es quien como socia fundadora de RC Taipei Roundtable, que cuenta con 106 miembros, ha impulsado la creación de seis Clubes rotarios, tres en Mandarín y tres en Inglés. En la foto, juntos celebran la recepción de la Carta Constitutiva del RC de Mongolia.

Insta a continuar el camino de apertura a la mujer y a ***continuar dando chances a los jóvenes.*** Su propia historia personal lo demuestra. Muy joven, llegó al Rotary Club local, RC de Taipei, para recibir un premio que había obtenido, y grande fue su emoción de solo pensar que almorzaría con las personas más importantes de su ciudad. Sentarse a la mesa rotaria le exigió aprender a utilizar cuchillo y tenedor, pero la experiencia fue tan significativa que ese día decidió que algún día sería socio de ese Club. Concluidos sus estudios en EEUU, diez años más tarde, volvió al Club solicitando su incorporación, fue rechazado en más de una oportunidad, ***por ser demasiado joven,*** para recibir su pin en 1976. Como ocurrió con él, ese joven que se acerca al Club, puede un día llegar a ser Presidente de RI, o de su país. Tal vez sea por eso, que en la actualidad, las noticias de los jóvenes estén en la página de inicio de su sitio.

Volver

La Convención Mundial de San Pablo

El Desfile de Carnaval de Rotary

Con importantes anuncios, momentos tan emotivos, y el clima de festejo que se vivía en la apertura, merecieron que él y su esposa Corinna abrieran el desfile en el Sambódromo, y lo cerraran desfilando en una carroza de la Scola do Samba que participó completa.

Volver

La Convención Mundial de San Pablo

Recordación

Recordando a la Madre Teresa de Calcuta, invitada a la Convención de San Pablo en 1981, que dijera en aquella oportunidad que ***"todo lo que hacemos es una gota de agua en el océano",*** afirma que Rotary cambió su vida. Sostiene que ***cada luz que encendemos brillará por siempre en el corazón de otros***. No caben dudas que su luz, brillará en nuestros corazones e iluminará por siempre nuestras vidas rotarias.

Los Ganadores del Concurso de Videos Días de Rotary

En momentos de encuentro y emoción que fueron verdaderos días de Rotary, entregó trece premios del Concurso de videos, resultando ganadores:

El fin de semana de la Familia, del RC de Adana, Turquía, Distrito 2430.
El Salvador.
Distrito 2440, Turquía.
Distrito 3510, Taiwán.
RC Kokoura East, Japón.
RC Fort Collings, Colorado, EEUU.
Distrito 4895, Argentina.
RC Calapan, Filipinas.
RC Levroux Boischaut, Champagne, Francia.
RC Atibaia Estancia, Brasil.

Volver

La Cena de Confraternidad Latinoamericana

La numerosa concurrencia imposibilitaba una cena de confraternidad mundial, pero sí hubo una cena de Confraternidad Latinoamericana. Con la presencia de Gary y Corinna, se pasó lista a los países representados, y Argentina hizo agitar sus servilletas, para sumarse más tarde a la foto grupal. Un excelente momento para reencontrar amigos, y entablar también nuevos vínculos.

Volver

La Convención Mundial de San Pablo

El Premio a Asociaciones de Ex Becarios

Con sesiones concurrentes de la más diversa índole que darían para un tratado, uno de los numerosos talleres que tenían lugar en simultáneo era el de Asociaciones de Ex Becarios, donde se presentaron experiencias de tres países. EEUU, Alemania y Argentina. Durante las presentaciones, explicaron cómo se formaron, cómo funcionan y qué actividades realizan, dando cuentas de que gran parte de las reuniones son online. Dos de los Ex Becarios son miembros de Rotary, la americana, que se incorporaba en pocos días, después de seis años de pertenecer a la Asociación, y un Argentino, que se sumó a recibir el Premio Global que recibió la Asociación del Distrito 4920, por ser la más numerosa.

Volver

La Presentación de Ravi

En las ricas plenarias, el entusiasmo de Gary se combinaba con un Ravi reflexivo que ante una multitud, presentaba a su familia, y comparaba al año rotario con un libro que cada uno de nosotros tiene que escribir, en el que cada página es un regalo, y cada día un desafío que plantea una elección. La elección de servir, ***sin pretender sacar rédito u obtener la gloria***. La elección que hicieron los rotarios de su país, donde después del Tsunami, reconstruyeron las escuelas, o los de su propio Club, que montaron en una aldea una sala para bebés prematuros. Allí, tuvo la oportunidad de sostener en una mano, una bebé con tan poco peso que requería de tratamiento con equipos muy sofisticados. Al volver después de un año, pudo reencontrarse con esa niña, que de otro modo, no hubiera podido sobrevivir. Esa vida fue un regalo que Rotary le hizo al mundo. Regalos que espera multipliquemos, para Enriquecer el Mundo.

Uniendo Lemas y Mensajes

Fue Gary el que nos pidió que continuemos Iluminando Rotary para así poder Enriquecer el Mundo. Al irradia su luz, hará de Rotary y los Rotarios Un Regalo para el Mundo. Nuevamente citada la Madre Teresa, en una de sus frases, ambos nos invitaron a ser esa gota en el océano.

Todo lo que hacemos es tan solo una gota en el océano. Pero si faltara esa gota, ese océano no sería lo que es.

Volver

El cierre

Semejante fiesta de color merecía un cierre acorde con el clima de la Convención. El concierto de la reconocida cantante local Ivete Sangalo, que en un principio hubiera sido opcional y pago, fue el broche de oro de la Convención de la luz. Un show espectacular en el Centro de Convenciones, en el que el PRI, eligió Empoderar a los Jóvenes, con la elección de la cantante. Miles de rotarios cantamos, bailamos samba y compartimos la alegría de un Día de Rotary. Ninguna cámara, fotográfica o de video, puede haber captado con fidelidad, el clima que allí se vivió. Un momento para el recuerdo, que perdurará en la memoria de los participantes, como el Día de Gary, un Día de Rotary, en el que brilló la luz de la alegría.

Las fotos que se comparten en esta sección incluyen tanto las de este equipo como las que tomaron y nos cedieron Raúl Telesca y María Argentina López Fernandez, a quienes agradecemos su contribución. Las crónicas del evento son el resultado del aporte de todo el grupo que compartió estas experiencias, y los conceptos que se reproducen son versiones en español producidas por María Rosa Mariani sobre las presentaciones en inglés.

Volver

Solo se Puede Amar lo que se Conoce: Canning

No son muchas las localidades que pertenecen a dos partidos, en nuestro distrito hay solamente dos. Una es San Franciso Solano, repartida entre Quilmes y Almirante Brown, y otra es Canning.

Canning, ubicada al sudoeste del sudoeste del conurbano bonaerense, una planicie salpicada con algunos montes y un río de llanura, que tiene una historia que merece ser contada. Fue testigo de la más cruenta batalla entre indios y conquistadores. Siguió con la Reducción de San Vicente y la distribución de estas tierras que con el tiempo se fueron convirtiendo en establecimientos rurales. A principios del 1900, la mayoría de ellos se dedicaban a la lechería, para luego dedicarse a los hornos de ladrillos y la producción de verduras.

Un 8 de febrero de 1908, el Ferrocarril Belgrano inauguró en estas tierras que pertenecían a **San Vicente**, una estación para su ramal de cargas a la que llamó Jorge Canning, en homenaje al estadista inglés, primero en reconocer la independencia argentina y establecer relaciones diplomáticas con nuestro país. Sin embargo, no fue hasta 1911 en que por ley Nº 4.417, se habilitó la estación ferroviaria en ese entonces a cargo del Ferrocarril General en la Provincia de Buenos Aires, y se tomó este año como el de su fundación.

Fue entonces que a su lado, sobre un viejo camino de tierra, comenzó a formarse un poblado con algunas pocas estancias y chacras que tomó el mismo nombre. Años después de fundarse el partido de **Esteban Echeverría en 1913**, el pueblo de Canning se convirtió en una de sus localidades.

Si bien es una localidad que en los últimos años ha tenido un crecimiento exponencial debido a numerosos emprendimientos inmobiliarios, con urbanizaciones privadas y barrios cerrados; ese crecimiento se inicia en 1964, cuando los ingenieros Peisajovich y Perelmutter proyectaron la construcción de **Mi Refugio**, el primer club de campo de la zona. Desde entonces, **Canning** se convirtió en el reducto de los primeros countries que se fueron instalando sobre la diagonal Sargento Cabral. Por la misma época, un grupo de médicos aficionados al golf fundaron un club privado en Tristán Suárez al que llamaron El Ombú. En Cañuelas, nacía La Martona, un club de campo que se desarrolló en parte de las tierras que habían pertenecido al famoso tambo. Por ese entonces, la ruta 52 era una calle de tierra, no existía la Autopista Ezeiza-Cañuelas y la ruta 205 era fatídica a la hora de emprender el regreso.

Volver

Canning nos Regala un Nuevo Club

Con el tendido de las vías de comunicación que unieron a la Capital Federal con el Aeropuerto, con **Canning** y con **Cañuelas,** esta zona tuvo el primer impulso como una nueva opción para muchos argentinos que buscaban vivir en contacto con la naturaleza, pero con todo el confort y la seguridad que contaban en la Capital Federal. Por las autopistas 25 de Mayo y Ricchieri, era posible llegar en menos de una hora desde Puerto Madero hasta la entrada de cualquier country de **Canning**, en un entorno muy seguro, por lo cual para la década del noventa, se convirtió en un boom inmobiliario. Para 1995, el crecimiento de toda la región dio origen a la creación del nuevo partido de **Ezeiza**, y el antiguo camino convertido en la ruta 52, se tomó como límite con Esteban Echeverría por lo que la localidad de **Canning** quedó partida en dos. Sin embargo, Canning le da su denominación a una zona mucho más amplia que se extiende desde **Cañuelas, Ezeiza, Esteban Echeverría y Presidente Perón** hasta **San Vicente**.

Según sus pobladores ofrece grandes ventajas con respecto a otras zonas. Es cerca, verde y segura. Con innumerables urbanizaciones y condominios, centros comerciales de alto nivel, nuevos proyectos urbanos, comerciales e industriales, se ha convertido en una marca que la identifica como polo urbano del sur del Gran Buenos Aires. No resulta casual que este contexto de crecimiento, también se proyecte en crecimiento de Rotary. Rotary Club de Canning, constituido y certificado en el presente mes de junio, festejará la **Recepción de su Carta Constitutiva el 17 de julio.** Una fiesta para el Distrito, que se Iluminará con su luz para Enriquecer el Mundo. Próximamente nos darán detalles para que todos podamos sumarnos a festejar un Día de Rotary y recibir este Regalo para el Distrito.

NOS ESPERAN PARA COMPARTIR LA ALEGRÍA DE SUMARSE A LA FAMILIA DEL DISTRITO

Volver

Los que Hicieron Nuestra Historia: José Sarpa

La galería de personajes que han construido la Historia del Distrito haciendo Historia es tan amplia que sería imposible recordarlos a todos desde este espacio de la Carta Mensual que inauguramos allá por diciembre para dar mes tras mes alguna forma de reconocimiento a algunas de las figuras que representan los valores rotarios. No cabe duda que han existido muchas omisiones, por nuestro propio desconocimiento algunas, otras, por no contar con la información necesaria. No obstante entendemos que la experiencia de rescatar estas historias resultó valiosa no solo para quienes fueron de algún modo reconocidos en estas páginas, sino que tal vez instalar la práctica de difundir la tarea, el compromiso y la vocación de servicio de muchos de nuestros rotarios que hicieron camino al andar; es un componente necesario en la consolidación de la identidad y el fortalecimiento del Distrito. Para cerrar el período, el personaje elegido es José Sarpa, que durante 2014 – 2015, se sumó al equipo distrital como Instructor.

Ingresó a su Club Rotario, Sarandí, en 1982, en un año en que mientras desde el lema anual Rotary se proponía: *"Tendamos en el mundo puentes de Amistad"*, afirmando que la *Humanidad es Una*; Argentina vivía algunos de los momentos más difíciles de su historia. La guerra derramaba teñía de sangre el Atlántico Sur, y la pertenencia a RI fue tema de debate en los Clubes Rotarios de nuestro país, con algunos clubes disueltos en nuestro Distrito en que fueron dando lugar a Asociaciones de Servicio diversas.

Convencido de que Rotary le ofrecía una excelente posibilidad de Servir, promover los Valores, la ética en las Profesiones, y la Paz, en 1986 asumió la presidencia de su Club cuando Rotary comenzaba a dar los primeros pasos con Polio Plus. Sosteniendo *Que Rotary Brinda Esperanza*, en adhesión a la propuesta del PRI M. A. T. Caparas del RC de Manila, Filipinas; apostó a la Esperanza.

Acompañó y en 1988 fue testigo de que la Organización Mundial de la Salud confiaba en que Rotary podía hacerse cargo de semejante empresa. Y un día decidió trabajar con el mismo ideario aunque desde otro lugar, dedicando un año de su vida por completo a Rotary. Como Gobernador para el período 1996-97, tuvo el privilegio de acompañar a Luis Vicente Giay, que como el primer argentino en llegar a la Presidencia de RI; proponía a la familia rotaria "*Construir el Futuro con Acción y Visión*".

Volver

Concluido su período, volvió a su Club, para volcar allí toda la experiencia recogida, y como lo hacen los grandes, para trabajar, en lo que fuera necesario. Ya sea desde la cabecera de la reunión, revisando la marcha de la comida en la cocina, atendiendo invitados, o brindando la palabra sabia y justa para cada situación, José siempre está en su Club, con la ***Acción y la Visión*** necesarias para construir el presente y transitar hacia el ***Futuro***.

Continuó Tendiendo Puentes de Amistad, y acompañó como Instructor Distrital al EGD 2005 -2006, Jorge Feliú, del RC de Villa Industriales, ***Dando de Sí, Antes de Pensar en Sí*** (el lema de ese año).

A ese José, el de la buena voluntad, el humilde, el que disfruta compartir con sus amigos del Club, el que trabaja silenciosamente en lo que no se ve, que está siempre aportando, apoyando en las pequeñas cosas y los grandes desafíos, colaborando con lo que sea necesario, vaya el reconocimiento del Equipo Distrital.

María Rosa Mariani—E Club Conurbano

Volver

Rotary y su Imagen Pública

Aunque el Gobernador ya le ha dedicado el mensaje de mes en la Carta Mensual de Marzo, el seguimiento de medios masivos de comunicación ha dado cuenta del impacto de los valores de Rotary en general, la trascendencia de nuestros Clubes, y la tarea humanitaria que encaramos los rotarios.

Más allá de aquellos Programas de Radio en que los mismos socios difunden nuestras actividades, como por ejemplo ***Rotary en la Radio***, de los amigos del Distrito 4895 en ARINFO; o el micro en el Programa ***Un Cacho de Cultura***, de los amigos del E Club CCQA, o el del socio del RC La Plata las últimas semanas nos han dado sorpresas en medios de alcance nacional.

Rotary ha sido motivo de prolongados comentarios por lo menos en tres programas con el mayor nivel de audiencia de Radio Mitre, y por su obra.

En la mañana del miércoles 24 de junio, nos enterábamos por Radio Mitre, que ese mismo día, como cierre del año rotario; el Rotary Club de Buenos Aires haría entrega de premios anuales 2015 a instituciones y personalidades destacadas de todo del país durante "La Fiesta de los Lauros". No solamente mencionaron a las instituciones galardonadas, la Fundación OSDE y la Academia Bach, sino a Personalidades que recibirían los "Laureles de Plata". Junto al investigador Gabriel Rabinovich (candidato al Premio Nobel), la actriz Norma Aleandro y el concertista de piano Horacio Lavandera se encontraba el periodista Marcelo Longobardi, conductor del programa Cada Mañana. Más allá de las bromas de los miembros de su equipo, que hacen gala de su humor, la referencia a Rotary se extendió al programa de Jorge Lanata a partir del pase.

Pero no concluyó allí. Al día siguiente fueron los comentarios. Sobre los objetivos de Rotary, el fundamento de los premios, el protocolo rotario (una de las razones por las que el conductor justificaba no haber invitado a los miembros de su equipo). Una mañana refiriéndose a Rotary.

Otro ejemplo, en la misma radio, tuvo lugar el domingo 17 de mayo, cuando el conductor, Juan Carlos Del Missier, anunciaba que el jueves 21 del mismo mes, el RC de Caballito, haría entrega de los premios anuales a personajes destacados que son o han sido vecinos del barrio de Caballito. Más de dos horas de programa dedicados a exaltar a las figuras que recibirían el reconocimiento, el Ministro de Seguridad, Dr. Guillermo

Montenegro; el Dr. Alberto Crescenti, director del SAME; el Maestro Otilio Ortega, quien se desempeñó a lo largo de 50 años como docente de primer grado del Colegio Marianista; por Servicio Comunitario, Carlos Timoteo Griguol, una verdadera institución del Club Ferro Carril Oeste. También fueron distinguidos periodistas de diferentes medios de comunicación: Ricardo Guazzardi, de Radio Rivadavia; Juan Pablo Güerri de Crónica TV; Arnaldo Goenaga del Periódico ABC Marina Bussio de Horizonte, la Revista de Caballito; y el mismísimo Juan Carlos Del Missier, de Radio Mitre, que no dejaba de elogiar al responsable de Imagen Pública del Club y de la organización del evento, Ricardo Pedace.

Pasadas dos semanas, ya que el domingo 24 el conductor del programa estuvo ausente, Rotary de Caballito seguía haciéndose oír en la mañana del domingo de Radio Mitre. Merecieron elogios la estructura organizativa del Club, su convocatoria, y la excelente organización de Ricardo Pedace, para concluir con la promesa de dedicar un programa a Rotary y su obra, más allá del Premio recibido.

No se hizo esperar, y lo escuchamos de pura casualidad cuando alrededor de las tres de la mañana del viernes 5 de junio, nos preparábamos para partir rumbo a San Pablo, al encender la radio, una voz femenina, sostenía que en su localidad los Bomberos y Rotary eran lo más grande. Otra oyente, de La Pampa, elogiaba a su Rotary. Sin alcanzar a escuchar el programa hasta el final, la mayor alegría fue cuando otra oyente mencionó al **RC de San Francisco Solano**, que recicla sillas de ruedas para distribuir entre quienes las soliciten. Excelentes ejemplos de fortalecimiento de la imagen pública de Rotary, que trasciende por su obra logrando que los profesionales de los medios la proyecten a su audiencia. El último caso, resulta todavía más significativo, ya que no fue el conductor sino una oyente beneficiada la que elogió la obra del club de nuestro distrito. Confirmando lo que ya hubiéramos adelantado en otras cartas al referirnos a la oblicuidad. Los objetivos se logran accionando de manera indirecta, o por el camino inverso.

Una imagen positiva se construye con obras de fuerte impacto en la comunidad, y se logra a partir de que otros las elogien, lo que a veces surge por méritos de otros. Para pensar y continuar creciendo.

El Equipo de Carta Mensual se Despide

Concluido el período 2014 – 2015, para el cual el Gobernador, Carlos Embeita, nos confiara la responsabilidad de socializar la información desde esta Carta Mensual, este equipo se despide de sus lectores, desde este rol con la satisfacción de haber puesto en funcionamiento nuestro empeño y nuestro tiempo para responder a su propuesta de trabajo. Agradecemos las sonrisas de aquellos que vieron con satisfacción su nota publicada, la sorpresa de aquellos que se enteraron de algo que no conocían, o encontraron una nota inesperada y la buena voluntad de aquellos que la encontraron demasiado extensa. Ha sido un año de mucho trabajo, con búsqueda de imágenes, llamados telefónicos preguntando qué era esa foto que nos había remitido el Gobernador, por lo que queremos destacar los aportes de los pocos que remitían información a la dirección de correo abierta a tal efecto: Sergio Caimi, RC Alte. Brown; Mario Cacace del E-Club CCQA, Mirta Ben Dahan, de RC de Jean Thomson y Cristina Marotta, por el Ateneo Rotario, y La Plata Tribunales. Un año de aprendizaje en el que la construcción de la nota pudo producir errores u omisiones, y por qué no, también algún enojo. Hemos servido desde este lugar, y nos seguiremos reencontrando por los caminos de Rotary. **Presidente: Juan M. Durán RC Quilmes**

Redacción y Diseño: M. R. Mariani E Club—Colaboración Especial: M. R. Luna E Club Conurbano

Volver

JUNIO 2015

Asistencia

MES MAYO 2015			Socios Activos Mayo 15			Socios Honorarios Mayo 15			TOTAL GRAL	Reuniones		
Club	RI	Ajustado	Altas	Bajas	Total	Altas	Bajas	Total	Act + Hon	Cantidad	100%	%
Abasto	7	7	0	0	7	0	0	0	7	3	0	80,00%
Adrogue	18	18	0	0	18	0	0	4	22	4	0	84,00%
Aldo Bonzi	16	16			16	0	0	1	17	no informo		
Alte. Brown	38	39	0	0	39	0	0	2	41	2	0	80,00%
Avellaneda	19	19	0	0	19	0	0	4	23	3	0	67,00%
Banfield Este	27	28	0	0	28	0	0	1	29	2	0	77,00%
Berazategui	14	14	0	0	14	0	0	2	16	4	1	75,00%
Berisso	13	13	0	0	13	0	0	0	13	4	0	50,00%
Bernal	13	13	0	0	13	0	0	0	13	4	1	85,00%
Burzaco	8	6			6	0	0	5	11	no informo		
Burzaco Parque Industrial	17	17	0	0	17	0	0	0	17	4	0	76,00%
Chascomús	8	8	0	0	8	0	0	0	8	3	1	90,00%
City Bell	10	10			10	0	0	0	10	no informo		
Coronel Brandsen	14	14	0	0	14	0	0	2	16	4	2	74,00%
Cruce Florencio Varela	19	19	0	0	19	0	0	0	19	4	2	92,00%
Dominico	11	11	0	0	11	0	0	0	11	4	0	77,00%
E-Club del Camino C QA	12	12	0	0	12	0	0	1	13	4	0	75,00%
E-Club del Con D 4915	15	16	0	1	15	0	0	1	16	3	0	80,00%
El Dique	9	9	0	0	9	0	0	4	13	4	0	78,00%
Ensenada	29	29	0	0	29	0	0	3	32	4	0	75,00%
Esteban Echeverría	10	10	0	0	10	0	0	4	14	3	0	70,00%
Ezpeleta	17	17	0	0	17	0	0	2	19	4	0	63,00%
Florencio Varela	11	11	0	0	11	0	0	4	15	3	0	82,00%
Gerli Este	11	11			11	0	0	2	13	no informo		
Glew	13	15			15	0	0	1	16	no informo		
Haedo	15	15			15	0	0	0	15	no informo		
Hudson	20	20	0	0	20	0	0	2	22	3	0	52,00%
Jean Thomson	10	10	0	0	10	0	0	2	12	4	1	90,00%
José María Ezeiza	30	30	0	0	30	0	0	10	40	4	0	89,00%
La Plata	22	22			22	0	0	3	25	no informo		
La Plata Meridiano Vº	10	10	0	0	10	0	0	0	10	4	4	100,00%
La Plata Norte	24	23	0	0	23	0	0	2	25	4	0	95,00%
La Plata Oeste	12	12	0	0	12	0	0	5	17	4	0	67,00%
La Plata Sur	18	17	1	0	18	0	0	4	22	4	0	78,50%
La Plata Tribunales	12	12	0	0	12	0	0	1	13	3	0	71,00%
La Tablada	9	12	0	0	12	0	0	0	12	4	0	75,00%
Lanús	21	20	0	0	21	0	0	3	24	4	0	75,00%
Llavallol	12	12	0	0	12	0	0	4	16	3	0	84,00%

Volver

Asistencia

MES MAYO 2015			Socios Activos Mayo 15			Socios Honorarios Mayo 15			TOTAL GRAL	Reuniones		
Club	RI	Ajustado	Altas	Bajas	Total	Altas	Bajas	Total	Act + Hon	Cantidad	100%	%
Lomas de Zamora	23	23	0	0	23	0	0	3	26	4	0	69,00%
Lomas de Zamora Este	11	11	0	0	11	0	0	3	14	5	2	86,00%
Longchamps	12	13	0	0	12	0	0	3	15	4	0	92,00%
Los Hornos	16	16	0	0	16	0	0	2	18	4	2	82,00%
Luis Guillón	19	19	0	0	19	0	0	5	24	4	0	80,00%
Magdalena	8	8			8	0	0	4	12	no informo		
Manuel B. Gonnet	11	11	0	0	11	0	0	3	14	3	0	82,00%
Matanza	16	16			16	0	0	0	16	no informo		
Monte Grande del Cent	20	18	2	0	20	0	0	0	20	4	0	70,00%
Olmos Etcheverry	13	13			13	0	0	2	15	no informo		
Quilmes	30	31	0	0	31	0	0	2	33	4	0	51,00%
Quilmes Oeste	13	14	0	1	13	0	0	9	22	4	0	65,00%
Quilmes Sudeste	10	10			10	0	0	3	13	no informo		
Rafael Calzada	15	15	0	0	15	0	0	9	24	4	0	73,50%
Ranchos General Paz	9	9	0	0	9	0	0	0	9	4	1	80,00%
Ranelagh	16	15	1	0	16	0	0	7	23	4	3	91,00%
Remedios de Escalada	13	13	1	0	14	0	0	2	16	4	1	80,50%
Remedios de Escalada O	10	10			10	0	0	4	14	no informo		
San Francisco Solano	19	19	0	0	19	0	0	4	23	3	1	80,00%
San José	9	9			9	0	0	1	10	no informo		
San Miguel del Monte	11	11	0	0	11	0	0	0	11	4	2	82,00%
San Vicente	11	11	0	0	11	0	0	3	14	4	2	87,00%
Sarandí	14	16	0	0	16	0	0	1	17	4	0	73,00%
Tapiales	27	26	1	1	26	0	0	6	32	4	0	82,50%
Temperley	7	8	0	0	8	0	0	5	13	4	0	50,00%
Tolosa	11	11	0	0	11	0	0	2	13	2	0	90,00%
Turdera	15	15	0	0	15	0	0	1	16	4	0	80,00%
Valentín Alsina	10	10			10	0	0	3	13	no informo		
Verónica	15	15	0	0	15	0	0	1	16	4	0	85,00%
Villa Celina	8	5	1	0	6	0	0	0	6	4	2	90,00%
Villa Don Bosco	27	28	1	2	27	0	0	3	30	4	0	84,00%
Villa Elisa	6	6			6	0	0	2	8	no informo		
Villa Industriales	20	20	0	0	20	0	0	5	25	4	0	80,00%
Villa Madero	9	9			9	0	0	1	10	no informo		
Villa Sarmiento	17	17	0	0	17	0	0	2	19	3	0	75,00%
Wilde	1	1			1	0	0	2	3	no informo		
TOTALES	1096	1099	8	5	1102			*182*	*1284*			

Volver

Altas y Bajas

ALTAS SOCIOS ACTIVOS			
RC	***APELLIDO***	***NOMBRE***	***CLASIFICACION***
LA PLATA SUR	GRASSI	Hugo	Docente
MTE GRANDE DEL CENT	HERNANDEZ	Rodolfo Alfredo	
	LUCERO	Walter	
RANELAGH	PASSALACQUA LE-DESMA	Pedro Secundino R.	Periodista
REMEDIOS DE ESCALA-DA	MARTINEZ HENNING	Jorge	Consultor Financiero
TAPIALES	ROMERO	José Alberto	Reportero Grafico
VILLA CELINA	ACHIASSINO	Adrián Leonel	Diseño de Imagen y Video
VILLA DON BOSCO	VITALI	Alejandro	Técnico en Telecomunicaciones
BAJAS SOCIOS ACTIVOS			
RC	***APELLIDO***	***NOMBRE***	***MOTIVO***
E-CLUB CON D 4915	BERLANDA	Mario	Razones Personales
QUILMES OESTE	SANFILIPPO	Alejandro	Falta de Interés
TAPIALES	ROSSI	Daniel	Razones Laborales
VILLA DON BOSCO	CRUXET	Marta	Razones Laborales (abril)
	PRESTI	Sebastián	Razones Laborales
ALTAS SOCIOS HONORARIO ACTIVOS			
SAN FCO SOLANO	APREA	Héctor	
SAN FCO SOLANO	DI PROSPERO	Norberto	
SAN FCO SOLANO	GODOY SANCHEZ	Rodrigo	

Volver